



この広報誌は赤い羽根共同募金配分金により発行しております。

第19回

## 糸魚川市民のつどい 福祉大会

入場  
無料

第17回

# ボランティアフェスティバル

令和5年

8月26日(土) 10:00~15:40 会場 ビーチホールまがたま

～ひとと人とのつながりで、ささえあい～

式典 13:00~13:40

チャアリーディング 13:40~13:55  
(SSCチャアリーディングスクールPOLARISの皆様)

記念講演 14:10~15:40  
— 演題 —  
～楽しく生きる3つのコツ～

### 「病に学んだ芸の道」



演芸家  
講師 えどやねこはち  
**江戸家猫八氏**

再発をくり返す病気(ネフローゼ症候群)と向き合いながら、どのようにして家業を受け継ぐ決意を固めたのか。江戸家の動物ものまね芸をたっぷり織りまぜながら、病気から学んだ生き方をあなたにお届けします。



24時間テレビ 46  
「愛は地球を救う」チャリティー募金

### ボランティアフェスティバル ふれあいマルシェ

(10:00~12:00)

#### 販売コーナー

- ワークセンターにしうみ (焼きとり、パン、メンチ)
- 好望こまくさ (クッキー、ケーキ、雑貨)
- あけぼの福祉作業所 (アクリルたわし、モップ、ふきん)
- 糸魚川ライオンズクラブ (焼きそば)
- 被災地応援物産店 (名菓など)
- こどもりん&上南 (ひだまりの惣菜、新鮮な地元野菜、サザエ飯、フライ他)
- 上早川農産物生産者組合 (朝採り野菜)
- ねちKOYA (笹すし、からあげ、フランクフルト)
- 一友会 (かき氷)
- 糸魚川市ボランティア連絡協議会 (キラキラジュース他)

移動スーパー  
とくし丸

移動販売  
くろひめ

かき氷  
無料!



#### 体験コーナー 各ブースを体験して スタンプを集めよう!

ステキな  
プレゼントが  
あるよ!!

- ミニスポーツ大会～輪投げ・スカットボール～
- バルーンアートを作ってみよう
- いざという時の防災グッズづくり
- いのちをつなぐ講習会を受けよう救急法講習会
- ハイゼックス袋を利用した非常食づくり
- 紙しばいDVD上映会
- 高齢者疑似体験
- 点訳体験



おもちゃの  
病院

パネル展

(糸魚川市ボランティア連絡協議会・  
ひすいの里総合学校・高田特別支援学校 白嶺分校)

編集・発行:

社会福祉法人 糸魚川市社会福祉協議会

〒941-0058 糸魚川市寺町4丁目3番1号

電話: (025) 552-7700

FAX: (025) 553-1657

E-mail: i-shakyo@lapis.plala.or.jp

URL: https://www.i-shakyo.jp

能生地区社協 事務所 (能生生涯学習センター内)

〒949-1352 糸魚川市大字能生1941番地2  
TEL 025-561-4153 FAX 025-561-4145  
E-mail nousyakyou@amail.plala.or.jp

青海地区社協 事務所 (青海総合福祉会館内)

〒949-0303 糸魚川市大字田海605番地  
TEL 025-562-1212 FAX 025-562-1233  
E-mail fure-i@amail.plala.or.jp

# 令和4年度 糸魚川市社会福祉協議会事業報告

## 安心な暮らしがうまれるまちづくりの推進

- ボランティア講座 (2回、20名)
- 福祉講座 (153名)
- 一人暮らし高齢者配食サービス事業 (5地区、2,464食)
- 一人暮らし高齢者昼食招待会 (12地区、428名)
- 歳末慰問事業 (1,458名)
- 子育てカフェ (3回、28名)
- 軽度除雪対策事業 (14支部、141世帯、572回)
- 被災世帯への見舞金の支給 (4件)
- バリアフリー映画上映会 (282名)



ボランティア講座

## 暮らしを支える環境づくり

- ふれあいいきいきサロン (22地区、1,750名)
- 小地域ネットワーク事業 (1地区)
- 各種資機材の貸出 (96回)
- 一人暮らし高齢者安否確認事業 (455世帯)
- 高齢者等支援地域連絡会 (6地区)
- 地域活動支援センターの受託運営  
いちょうの家、青空工房、あけぼの
- すぱーく能生(屋内ゲートボール場)管理 (5,318名)
- ビーチホールまがたまの管理運営 (28,692名)
- マイクロバスの運行 (40件、611名)
- 会長杯ゲートボール大会 (64名)
- 福祉団体の事務受託 (12団体)



ゲートボール大会



藤後サロン

## 福祉教育とボランティア活動の推進

- 福祉研究普及校 (6校)
- ボランティア保険活用 (5,253名)
- 古切手の収集 (303件)
- 24時間テレビチャリティー募金  
(募金受付のみ実施)
- ボランティアフェスティバル (161名)

## 介護事業部門の充実強化

- 居宅介護支援事業  
ケアプラン作成 (2,808件)
- ホームヘルプサービス  
介護保険 (1,604名)  
総合事業 (452名)  
障害 (303名)  
保険外 (132名)  
産前産後 (8名)

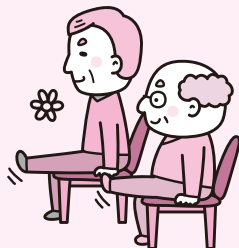

## 相談・援助支援の推進

- 心配ごと相談 (37件)
- 法人後見事業 (2件)
- 法律相談 (51件)
- 日常生活自立支援事業 (8名)
- 生活福祉資金の貸付 (5件)
- 特例貸付 (8件)
- たすけあい資金の貸付 (4件)
- 行旅人援護 (15件)
- フードドライブ (3回、21件)



## 子育て支援事業の充実強化

- ふれあい児童館 (2地区、851名)
- 子どもの遊び場遊具設置 (2地区)
- 私立保育園、幼稚園遊具等助成 (9園)



## 広報活動

- 社協だより発行 (4回)
- ホームページの運用
- ボランティアだより発行 (2回)
- 糸魚川市民のつどい福祉大会 (185名)

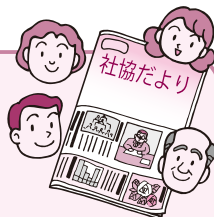

## 災害時の支援体制づくり

- 災害ボランティアバスの運行 (2回、20名)

昨年度、皆様からご協力いただきました会費を活用して地域福祉活動を実施することができました。

# 決算報告

## 貸借対照表

令和5年3月31日現在 (単位：円)

| 資産の部        |             | 負債の部         |             |
|-------------|-------------|--------------|-------------|
| 流動資産        | 53,634,851  | 流動負債         | 13,955,848  |
| 現金預金        | 42,532,294  | 事業未払金        | 5,714,916   |
| 事業未収金       | 10,897,529  | その他の未払金      | 5,809,419   |
| 未収金         | 64,357      | 預り金          | 20,000      |
| 立替金         | 140,671     | 職員預り金        | 2,411,513   |
| 短期貸付金       | 581,000     | 固定負債         | 921,354     |
| 徴収不能引当金     | △581,000    | 退職給付引当金      | 921,354     |
| 固定資産        | 300,412,866 | 負債の部合計       | 14,877,202  |
| 基本財産        | 34,667,317  | <b>純資産の部</b> |             |
| 建物          | 31,667,317  | 基本金          | 3,000,000   |
| 定期預金        | 3,000,000   | 第一号基本金       | 3,000,000   |
| その他固定資産     | 265,745,549 | その他の積立金      | 174,006,095 |
| 建物          | 84,495,984  | 社会福祉基金積立金    | 42,000,000  |
| 構築物         | 31,501      | 財政調整基金積立金    | 50,827,320  |
| 車輛運搬具       | 728,760     | 災害見舞基金積立金    | 1,034,782   |
| 器具及び備品      | 1,615,355   | 介護事業基金積立金    | 80,143,993  |
| 退職手当積立基金預け金 | 921,354     | 次期繰越活動増減差額   | 162,164,420 |
| 退職給付引当資金    | 3,946,500   | (うち当期活動増減差額) | △9,513,850  |
| 社会福祉基金積立資産  | 42,000,000  | 純資産の部合計      | 339,170,515 |
| 財政調整基金積立資産  | 50,827,320  | 負債及び純資産の部合計  | 354,047,717 |
| 災害見舞基金積立資産  | 1,034,782   |              |             |
| 介護事業積立資産    | 80,143,993  |              |             |
| 資産の部合計      | 354,047,717 |              |             |

## 収支決算

### 収入

(単位：円)

| 勘定科目          | 決算額         |
|---------------|-------------|
| 会費収入          | 6,489,310   |
| 寄附金収入         | 753,816     |
| 経常経費補助金収入     | 58,752,018  |
| 受託金収入         | 28,787,843  |
| 貸付事業収入        | 230,000     |
| 事業収入          | 1,537,421   |
| 負担金収入         | 823,595     |
| 介護保険事業収入      | 122,424,923 |
| 保育事業収入        | 404,098     |
| 障害福祉サービス等事業収入 | 8,399,121   |
| 授産事業収入        | 1,957,182   |
| 受取利息配当金収入     | 13,259      |
| その他の収入        | 554,533     |
| 固定資産売却収入      | 43,000      |
| 積立預金取崩収入      | 12,554,088  |
| サービス区分間繰入金収入  | 4,347,919   |
| 前期末支払資金残高     | 30,542,053  |
| 合計            | 278,614,179 |

### 支出

| サービス区分       | 決算額         |
|--------------|-------------|
| 法人運営事業       | 48,550,793  |
| 施設管理事業       | 1,571,330   |
| 地域福祉事業       | 17,264,856  |
| 相談支援事業       | 7,940,291   |
| マイクロバス運行事業   | 1,089,430   |
| 居宅介護支援事業     | 37,676,672  |
| 訪問介護事業       | 96,318,224  |
| 地域活動支援センター事業 | 26,508,551  |
| 授産事業         | 2,015,029   |
| 当期末支払資金残高    | 39,679,003  |
| 合計           | 278,614,179 |

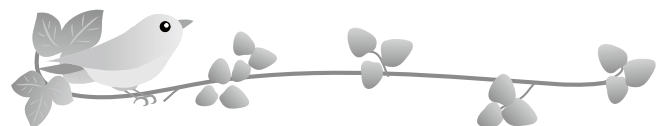

# 社会福祉協議会の会長が交代しました

## 就任のあいさつ



新会長 **金子 栄一**

6月28日開催の理事会で会長に選任されました金子と申します。よろしくお願いいたします。

自身、糸西地域での初めての福祉施設「救護施設名立園」に28年、市内水保の

「メモリアルホームみずほ」に7年の35年間、障害者福祉の仕事一筋に働いて参りました。

現在は保護司の仕事と地元の小学校の防犯パトロール員の仕事を10年近く続けています。この度急に理事の話があり、昔施設に勤務していた際に、福祉事務所、社会福祉協議会には大変お世話になったことがあったのでお引受したのですが、自身が経験した施設福祉の仕事も社会福祉協議会が取り組んでいる地域福祉の仕事も、一日一日の積み重ねが何よりも大切な仕事だと思っております。

第4期地域福祉活動計画の基本理念である「共に支え合い、安全で安心した生活を送ることが出来る地域社会の実現」に向かってしっかりと取り組んでいきたいと思っております。市民の皆様のご協力をお願いいたします。

## 退任のあいさつ



前会長 **田原 秀夫**

令和元年6月から2期4年間、社会福祉協議会会長を務めさせていただき、このたび6月28日をもちまして任期満了につき退任いたしました。

この間、糸魚川市の福祉事業の一翼を担うべく理事及び評議員の方とともに各種取組を実施し、また、災害復旧支援として、長野県台風水害や新潟県下越水害へのボランティアバスも運行いたしました。これらの活動ができましたのは、市民の皆様及び、関係機関、福祉団体の温かい支援の賜物であります。

これからも続く少子化高齢化社会において、私たちの生活環境は大きく変化しておりますことから、今後、地域福祉に求められるものは、ますます複雑多様化すると思われまます。

これまでの皆様方のご理解とご協力に深く感謝申し上げますとともに、これからの地域福祉の充実を心より祈念いたしております。

## 新役員紹介

|      |        |       |       |       |
|------|--------|-------|-------|-------|
| 監事   | 理事     | 常務理事  | 副会長   | 会長    |
| 齋藤 修 | 伊藤 祐市  | 磯貝 恭子 | 伊藤 幸雄 | 金子 栄一 |
| ”    | 加藤 朋子  | 田中 立一 | 齋藤 拓雄 | ”     |
| ”    | 齋藤 伸一  | 伊藤 輝夫 | ”     | ”     |
| ”    | 橋立 新一郎 | 平内 芳美 | ”     | ”     |
| ”    | 五十嵐 公雄 | 伊藤 輝夫 | ”     | ”     |
| ”    | ”      | ”     | ”     | ”     |

(任期: 令和5年6月28日から令和7年6月定時評議員会終結時まで)

令和5年度 社会福祉協議会

# 会費のお礼とご報告

社会福祉協議会会費については、4月より各地区の役員さんにとりまとめをお願いしてきましたが、本年度も多くの方々のご理解とご協力を頂きました。

ここに報告いたしますと共に、厚くお礼申し上げます。

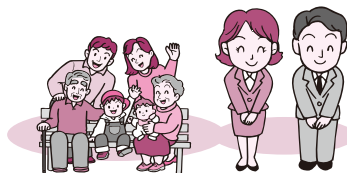

(単位：円)

(単位：円)

| 糸魚川地区 |       |           |
|-------|-------|-----------|
| 地区名   | 世帯数   | 金額        |
| 浦本    | 270   | 134,200   |
| 下早川   | 618   | 304,900   |
| 上早川   | 188   | 94,000    |
| 大和川   | 1,024 | 493,611   |
| 西海    | 551   | 268,190   |
| 糸魚川   | 3,901 | 1,900,720 |
| 大野    | 408   | 201,250   |
| 根知    | 308   | 145,950   |
| 小滝    | 46    | 23,000    |
| 今井    | 136   | 68,000    |
| 計     | 7,450 | 3,633,821 |

| 能生地区 |       |           |
|------|-------|-----------|
| 地区名  | 世帯数   | 金額        |
| 磯部   | 482   | 241,000   |
| 能生   | 792   | 396,000   |
| 小泊   | 164   | 80,100    |
| 西能生  | 278   | 132,000   |
| 中能生  | 376   | 185,900   |
| 上南   | 220   | 110,100   |
| 木浦   | 256   | 128,000   |
| 計    | 2,568 | 1,273,100 |

(単位：円)

| 青海地区 |       |           |
|------|-------|-----------|
| 地区名  | 世帯数   | 金額        |
| 須沢   | 742   | 371,000   |
| 今村新田 | 87    | 43,500    |
| 八久保  | 306   | 153,000   |
| 高畑   | 135   | 67,500    |
| 田海   | 323   | 161,500   |
| 寺地   | 237   | 118,500   |
| 名引   | 238   | 119,000   |
| 東町   | 104   | 52,000    |
| 西町   | 84    | 42,000    |
| 中央   | 161   | 80,500    |
| 大沢   | 73    | 36,500    |
| 歌    | 41    | 20,500    |
| 外波   | 67    | 33,500    |
| 市振   | 85    | 42,500    |
| 玉ノ木  | 40    | 20,000    |
| 上路   | 10    | 5,000     |
| 計    | 2,733 | 1,366,500 |

合計 12,751世帯 6,273,421円 (7月12日現在)

## 福祉講座

7月7日に福祉講座（終活落語）を開催し、178名が受講されました。

行政書士・社会人落語家の生島清身様を講師にお招きし、「落語で学ぶ!私の想いのつなぎ方」と題して、落語を交えてお話しいたきました。想いを伝えること、自分らしく生きるためにエンディングノートの活用が勧められていました。



## シニア安全運転講座

6月29日に高齢者の安全運転講座を開催し、75名が受講されました。

日本自動車連盟（JAF）新潟支部の鈴木様を講師にお招きし、高齢者の交通事故発生状況、夜間走行の注意点、運転姿勢のポイント、視覚の錯覚や死角などお話しいたきました。



# 点訳入門 点字で名前を打ってみよう

点訳について、多くの方から知っていただくために点訳講座を開催します。  
点字の読み書きについて体験してみませんか？  
申込みなどについては、右記のとおりです。

**日時** 9月30日(土)  
13:30~15:00  
**会場** ビーチホールまがたま 研修室  
(糸魚川市寺町4-3-1)  
**講師** 糸魚川市点訳友の会の皆さん  
**参加費** 無料



**問合せ・申込先** 糸魚川市社会福祉協議会(糸魚川市寺町4-3-1) 電話 552-7700

## 24時間テレビ46

### 「愛は地球を救う」

〈今年のテーマ〉

### 「明日のために、今日つながろう。」



チャリティー募金を実施します。

● 8月26日(土)

10:00 ~ 15:00

● ビーチホールまがたま

● 8月27日(日)

10:00 ~ 17:00

● マックスバリュ糸魚川店



ご協力をお願いします



## フードドライブの開催

ご家庭で余っている食品の寄付をお願いします。寄付していただいた食品はこども食堂の食材として活用させていただいたり、フードバンクじょうえつを通じて、ひとり親家庭等の方々へ提供します。

**受付期間** 7月31日(月)~8月4日(金)  
8:30~17:15

**受付場所** 糸魚川市社会福祉協議会  
(ビーチホールまがたま内)

### ご協力いただきたい食品

米、乾麺、レトルト品、缶詰、調味料、お菓子等

※賞味期限が1か月以上で未開封の常温保存可能なもの  
※お米は令和4年度産以降をお願いします



# 子育てカフェに参加しませんか?



未満児の子育てをしているお母さんを対象に育児疲れからのリフレッシュも兼ねて、実施している子育てカフェ。

どの回も好評で大勢の方からお申込みいただいています。残念ながら当日のお子さんの体調等でお越しいただけない方もいらっしゃいますが、限られた時間の中、色々な体験を通じて、お母さんたちに楽しんでもらっています。

今回は12月を予定しておりますので、まだ参加されたことのない方もぜひお出かけください。



アロマワックスサシェ作り



リパティで作るキーホルダー作り



しめ縄リース作り

## 譲ってください

地域活動支援センターあけぼのでは、利用者の皆さんが毎日の生産活動の中でウエス作りを行っています。不要になったタオルや衣類等がありましたらお譲りください。  
(但し、綿50%以上の布製品で洗濯してあるものをお願いします)

連絡先

地域活動支援センター あけぼの (青海総合福祉会館 ふれあい内)  
糸魚川市田海605 電話・FAX 562-5232

なお、回収は、下記の場所でも行います。

- 地域活動支援センター いちょうの家 糸魚川市能生1170-2
- 糸魚川市社会福祉協議会 (ビーチホールまがたま内) 糸魚川市寺町4-3-1



## アルミ缶持ち込み ご協力のお願い

いちょうの家では、利用者支援の一助とするため、地域の方々からいただいたアルミ缶の分別作業を行っています。ご協力をお願いいたします。



### 持ち込みにあたってのお願い

- 期間は 4月～12月までです。  
(天候によっては、変更する場合があります。1月～3月までは受け付けていません。)
- 中を洗っていただいた飲料用アルミ缶のみです。  
(スチール缶・缶詰の缶・スプレー缶 その他の金物類は受け付けていません。)
- 持ち込んでいただける方に限ります。
- 持ち込みはビニール袋に入れて当事業所建物横の指定場所をお願いします。



ご不明な点・お問い合わせ等は  
右記まで連絡をお願いします

地域活動支援センター いちょうの家  
糸魚川市能生 1170-2 (旧能生体育館跡地) 電話 566-5313

### 善意をありがとう

一市民様(上刈) (6月、7月) 20,000円  
 齋藤敏昭様(指塩) 10,000円  
 宝伝寺高野山参拝団様 41,000円  
 どど〜んと演歌祭り糸魚川2023 実行委員会様 30,000円

### 愛の古切手運動

伊藤 秀文様(寺地)  
 加藤 要様(大沢)  
 金井 九一様(藤崎)  
 川原 伸子様(寺町)  
 源馬 清子様(根知)  
 齋藤 桂子様(大野)  
 齋藤 敏昭様(指塩)  
 斉藤 マツエ様(東海)  
 杉ノ上 速雄様(藤後)  
 杉原 富子様  
 高橋 好子様  
 高山 順一様(横町)  
 武内 あや子様(横町)  
 堀田 岩吉様(須沢)  
 松澤 昭夫様(水保)  
 丸山 京子様(平)  
 吉田 九二男様(中野口)  
 吉原 弘子様(京ヶ峰)

糸魚川押上郵便局様  
 糸魚川キリスト協会様  
 糸魚川シーサイドパレースキー場様  
 糸魚川市環境生活課様  
 糸魚川市消防本部様  
 糸魚川市総務課様  
 糸魚川市福祉事務所様  
 糸魚川信用組合様  
 糸魚川地区更生保護女性会様  
 糸魚川幼稚園様  
 伊藤製麺所様  
 浦本簡易郵便局様  
 浦本地区公民館様  
 小畑工業株式会社様

CUT FIELD JEKYLL 様  
 上早川地域づくりプラン実行委員会様  
 株式会社 オーミデンソー様  
 株式会社 O・W・A 様  
 株式会社 小滝建材様  
 株式会社 シンコーテック様  
 株式会社 山呉様  
 株式会社 山本工務店様  
 カネヨ運輸株式会社 女子社員様  
 公益社団法人 糸魚川市シルバー人材センター様  
 公孫白馬会様  
 個店の魅力アップ女性の会様  
 職業訓練法人糸魚川職業訓練協会  
 建築組合連糸魚川支部様

寺地老人クラブ はまなす会様  
 デンカ 健康保険組合様  
 新潟県退職公務員連盟糸魚川支部様  
 西頸城運送株式会社様  
 能生運輸株式会社様  
 堀江工業株式会社様  
 丸一繊維株式会社様  
 まゆみ美容室様  
 明星セメント株式会社 総務部様  
 やすらぎ整体様  
 有限会社 大野建商様  
 有限会社 ハシバ建設様  
 有限会社 ホシノ工業様  
 7月12日受付分まで掲載しました。



**なにげなく捨てられる古切手を福祉に役立ててください!**

ボランティアで分類・整理し、美しい切手セット等によみがえり、バザーや海外旅行のお土産として販売。集まったお金は海外の途上国に医師や看護師を派遣する資金等に活用されます。

【一例として】  
 周り1センチ残してハサミをいれる

↓  
 ためておく

→ 古切手集めのポイント

→ 集まったら社協へ持っていく

→ ボランティアで分類・整理して、古切手セット・しおりに

→ 収集団体へ送る

### 心配ごと相談日程

|       |     |                     |    |  |
|-------|-----|---------------------|----|--|
| 糸魚川会場 | とき  | 毎週火曜日<br>9:00~12:00 | 8月 | 1日(火)<br>8日(火)<br>15日(火)<br>22日(火)<br>29日(火) |
|       | ところ | ビーチホール<br>まがたま      | 9月 | 5日(火)<br>12日(火)<br>19日(火)<br>26日(火)          |
| 相談料   | 無 料 |                     |    |  |

|      |     |                       |    |        |
|------|-----|-----------------------|----|--------|
| 能生会場 | とき  | 毎月第2火曜日<br>9:30~11:30 | 8月 | 8日(火)  |
|      | ところ | 能生生涯学習センター2F<br>第2会議室 | 9月 | 12日(火) |
| 相談料  | 無 料 |                       |    |        |

|      |     |                        |    |       |
|------|-----|------------------------|----|-------|
| 青海会場 | とき  | 毎月第1火曜日<br>13:00~15:00 | 8月 | 1日(火) |
|      | ところ | 青海総合福祉会館<br>ふれあい       | 9月 | 5日(火) |
| 相談料  | 無 料 |                        |    |       |

### 各種専門相談

- ところ ビーチホールまがたま
- 相談料 無 料
- 問合せ 糸魚川市社会福祉協議会 電話 552-7700  
※法律相談のみ予約が必要です。

|                   |           |        |
|-------------------|-----------|--------|
| ◆法律相談<br>相談員：弁護士  | 8月 4日(金)  | 13:00~ |
|                   | 9月 8日(金)  | 15:30  |
| ◆登記相談<br>相談員：司法書士 | 8月 18日(金) | 9:00~  |
|                   | 9月 15日(金) | 12:00  |

◆心配ごととメール相談  
 メールアドレス i-shakyo@lapis.plala.or.jp

◆心配ごととFAX相談  
 FAX. 025-553-1657

【メール、FAX相談のご利用方法】

- ① 相談内容をFAXまたはメールで送ってください。
- ② 相談担当者が内容を確認し、その事項についてのアドバイスや解決法を返信します。

※相談内容が不明確な場合など問合せが必要なことがありますので、氏名・電話番号をご記入ください。  
 ※専門性の高い相談内容については、回答に時間がかかる場合があります。  
 ※秘密は厳守いたします。